

REFERAT Social og Sundhedsudvalget 2010-2013 d. 20-09-2010

Mødedato Mandag d. 20. september 2010 kl. 15:00

Mødested Mødelokale 180

Mødedeltagere Annette Raaschou van der Star, Michael Jensen, Jakob Meibom, Ib Hahn Andersen, Flemming Olsen

Indholdsfortegnelse

92. Godkendelse af dagsorden.....	3
93. Meddelelser.....	4
94. Budgetstatus 31-08-2010 Social og Sundhedsudvalget.....	5
95. Orientering om indkøbsaftaler på hjælpemiddelområdet.....	10
96. Årsrapport for tilsynet på voksenområdet 2009.....	12
97. Forslag til Rammeaftale 2011.....	15
98. Opgangsfællesskab iht. servicelovens § 107.....	20
98. Opgangsfællesskab iht. servicelovens § 107.....	23

Punkt 92: 92. Godkendelse af dagsorden

92. Godkendelse af dagsorden

92. Godkendelse af dagsorden

Åbent Sagsbeh.: KMD Sagsid.: KMD Dok.nr.:
Jytte Arnel 340-2009-259337

Juridisk regelgrundlag:
Forretningsordenen

Sagsfremstilling:

Ifølge forretningsordenen skal udvalgsrådet indledes med at godkende dagsordenen, herunder godkendelse af optagelse af de enkelte punkter på den endelige dagsorden.

Har sagen været behandlet tidligere:

-

Høring:

-

Økonomiske konsekvenser:

-

Beskrivelse af forhold til planer/politikker/strategier:

-

Indstilling:

Direktionen indstiller,

at dagsorden godkendes

Beslutning i Social og Sundhedsudvalget, den 20. september 2010:

Ikke til stede: Flemming Olsen

Godkendt.

Punkt 93: 93. Meddelelser

93. Meddelelser

93. Meddelelser

Åbent Sagsbeh.: KMD Sagsid.: KMD Dok.nr.:
Jytte Arnel 340-2010-74911

Meddelelser:

Beslutning i Social og Sundhedsudvalget, den 20. september 2010:
Ikke til stede: Flemming Olsen

Social- og sundhedsudvalgsmødet den 1/11 2010 flyttes til 3/11 kl 16.

Punkt 94: 94. Budgetstatus 31-08-2010 Social og Sundhedsudvalget

340-2010-10246

94. Budgetstatus 31-08-2010 Social og Sundhedsudvalget

94. Budgetstatus 31-08-2010 Social og Sundhedsudvalget

Åbent	Sagsbeh.:	KMD Sagsid.:	KMD Dok.nr.:
	Jan Drachmann	340-2010-10246	340-2010-154485

Juridisk regelgrundlag:

I de godkendte principper for økonomistyring for Sorø Kommune fremgår, at der hver måned skal forelægges budgetopfølgning i Økonomiudvalget samt 4 gange årligt i Byrådet

Sagsfremstilling:

Der foretages kun afrapportering på afvigelser i forhold til det korrigerende budget 2010. Dermed menes, at såfremt der ikke forventes budgetoverholdelse (både positivt som negativt), foretages der afrapportering på afvigelsen.

I nedenstående afrapportering vises den samlede afvigelse for hele politikområdet.

Ved budgetrapportering pr. 31-07-2010 var der en bevillingsmæssig udfordring på voksen og psykiatriområdet på 9,518 mio. Denne udfordring er i denne status taget ud, da økonomiudvalget den 8. september har indstillet til Byrådets møde den 15. september at denne tillægsbevilling gives.

Noter:

1. Forebyggende sundhedsindsats

Budgetgrundlaget på området udgør 99,3 mio. Det forventes at budgettet holdes.

Budgettet forventes at være i balance, men som nedenstående ridser op, så er der fortsat en stor usikkerhed knyttet til det endelige resultat. Medfinansieringen udgør denne usikkerhed.

Medfinansiering:

De første 7 måneder viser et forbrug på godt 32 mio. kr. hvilket er en stigning på knap 2 mio. kr. i forhold til samme periode sidste år. Forbruget i den kommende periode, august – december var sidste år på godt 21 mio. kr. Tager vi udgangspunkt i dette vil forbruget for 2011 ligge på godt 53 mio. kr. Vi har i 2010 modtaget en efterregulering på 1,6 mio. kr., hvilket vil påvirke budgettet positivt til samlet at udgøre 53,1 mio. kr.

Umiddelbart kan vi ikke sige noget endeligt om forventningen til 2010, men en udmelding med forbehold er altså fortsat at budgettet holdes.

Ambulant specialiseret genoptræning: Merudgift 0,250 mio.

På nuværende tidspunkt viser forbruget en klar afvigelse. Budgettet i 2010 er på 411.000 kr. og der er i de første 7 måneder brugt 360.000 kr. Den stigende aktivitet vi så sidste år på dette område er altså fortsat i 2010. Der har været en nedgang i april og maj måned, men juni og juli måned er stigende. Afhængig af udviklingen resten af året, så forventes der på nuværende tidspunkt et merforbrug på 250.000 kr.

Vederlagsfri behandling hos fysioterapeut: Merudgift 0,5 mio.

Udgifterne har været svagt stigende og de seneste 2 måneder er der sket en yderligere stigning, men det er endnu usikkert at sige noget entydigt. Forbruget har i de første 7 måneder været på 2,9 mio. kr. og budgettet for 2010 er på godt 4,4 mio. – hvis denne udvikling fortsætter, tegner der sig et merforbrug på 0,5 mio.

Færdigbehandlede patienter: Mindreudgift 0,750 mio.

Der er sket et markant fald i aktiviteten på dette område – hvilket i øvrigt gør sig gældende for øvrige kommuner i region sjælland. Samtidig er vi blevet efterreguleret positivt på området for 2009, hvilket betyder at vi kan aflevere lidt mere end

vi oprindeligt har budgetlagt med på området.

2. Pleje- og ældreomsorg

Budgetgrundlaget på området udgør 200,1 mio. Den forventede budgetoverskridelse udgør 3,6 mio., svarende til en overskridelse på 1,8%

Områdets samlede udfordring for 2010 inklusiv omkostninger som følge af demografiudviklingen er nedjusteret til 3,6 mio. kr.

Der arbejdes fortsat videre med mulige tiltag med henblik på budgetoverholdelse.

Økonomi:

Resultatet på nuværende tidspunkt er noget bedre end forventet. Den positive tendens der har været indenfor ældreplejens område er fortsat henover sommeren, specielt har der været et større fald i de leverede timer indenfor hjemmeplejen, derudover har det samlede sygefravær indenfor ældreplejen været faldende i forhold til sidste år. Derfor vurderes det, at det samlet giver en forbedring af hele fagcenteres bundlinje i størrelsesordenen 1,5 mio. kr. i forhold til årets start. Der er dog et par poster som trækker den modsatte vej, og som kan påvirke resultatet i negativ retning. - Antallet af ledige ældreboliger og plejeboliger er stigende. Det er dog lykkedes at udleje en del ledige plejeboliger til udenbys borgere hvilket modvirker den negative trend som indtægterne fra andre kommuner viste tidligere på året

Sygefravær:

Sygefraværet i Ældreplejen har været faldende de første 8 måneder af 2010 i forhold til 2009.

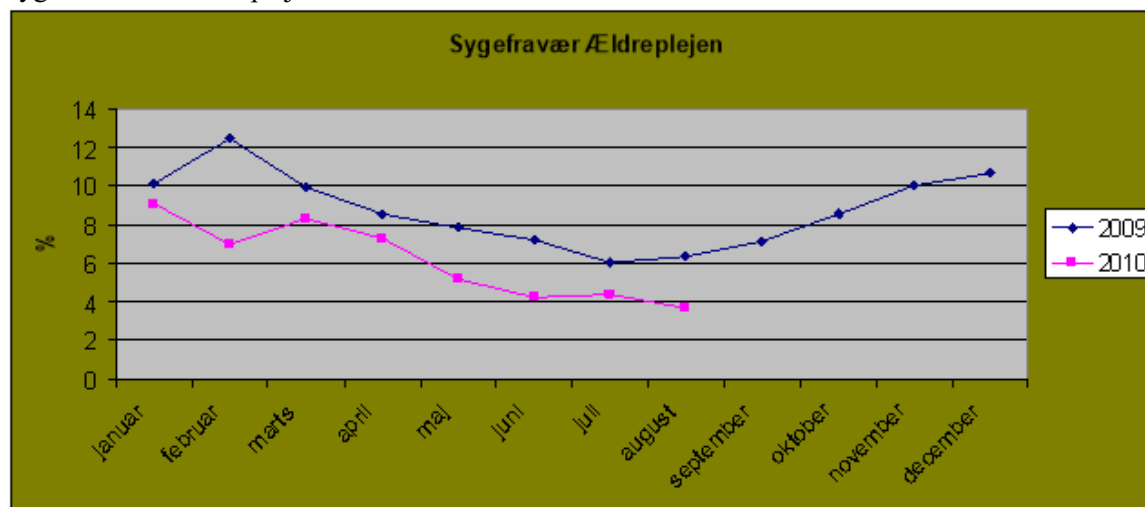

Diagrammet viser sygefraværet for ældreplejen for henholdsvis år 2009 og 2010.

BUM (Aktivitet):

Aktiviteten – de leverede timer har samlet i de første 8 måneder været højere end budgetteret, men det var forventet. Trenden har siden årets start været nedadgående. Effekten af myndigheden og leverandørens arbejde med få tilpasset serviceniveauet i forhold til ændringerne i kvalitetsstandarder fra sidste år har på nuværende tidspunkt givet større effekt end forventet. Det forventes, at faldet i de kommende måneder ikke bliver så kraftigt som hidtil, da visitationen for øjeblikket oplever en stigning. Sidst på året forventes det, at ændringen til 3 ugers rengøring kan aflæses.

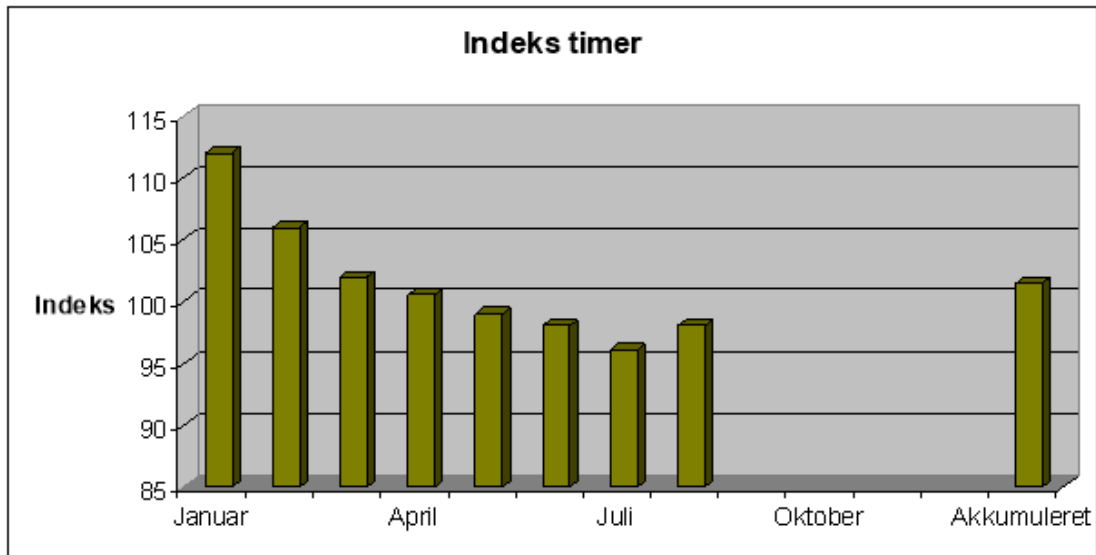

Diagrammet viser de månedlige leverede timer i forhold til budgettet. Status år til dato er, at der er leveret knap 1,5 % flere timer, men at trenden er faldende.

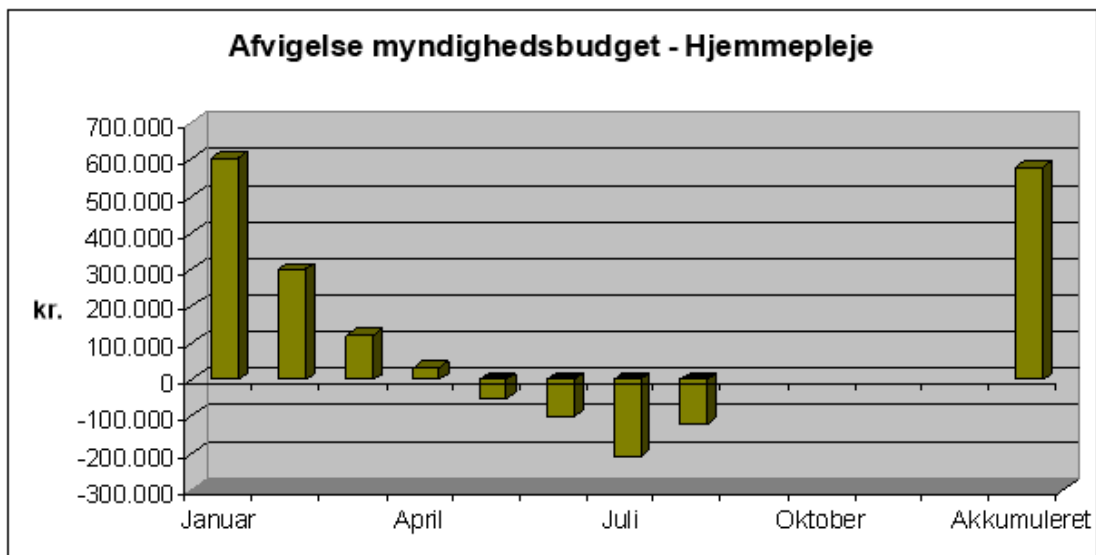

Diagrammet viser det månedlige forbrug i kroner i forhold til budgettet. Status år til dato er, at der er leveret for knapt 0,6mio. kr. mere i forhold til budget, men at trenden er faldende.

* Demografipuljen på de 2 mio. kr. er indregnet i budgettet.

Demografi:

Der i forbindelse med budget 2011, foretaget beregning på den fremtidige økonomiske demografiske effekt i forhold til "normalområdet – ældreplejen", med udgangspunkt i følgende: Hvis der tilbydes samme serviceniveau som nu og de ældre har samme "sygdomsmønster"/funktionsevne som i dag vil de estimerede omkostninger være:

Der er derudover beregnet demografiske konsekvenser på de forslag til ændringer af serviceniveau, der er medtaget i handlekataloget.

Boliger:

Ultimo august er der 31 ledige ældreboliger, hvor mere end halvdelen er i Stenlille.

Der arbejdes p.t. på en løsning hvor en del af ældreboligerne i Stenlille kan anvendes til andet formål.

På plejebolig området er der pt. også tomme boliger, udviklingen der har været henover sommeren analyseres nærmere her i efteråret.

Budgetgrundlaget på området udgør 122,903 mio. Den forventede budgetoverskridelse udgør 0,699 mio., svarende til en overskridelse på 0,6 %.

Bo-, aktivitets- og samværstilbud på handicapområdet

Budgetrapporteringen pr. 31-08-2010 viser en udfordring på 0,699 mio. kr. som hovedsagligt skyldes takststigninger, en enkelt ny sag samt afregninger vedr. 2009. Begrundelsen for at det forventede merforbrug nu er nedbragt skyldes engangsfinansiering i 2010 fra uforbrugte midler fra 2009 fra Allehuset, Skovglimt og Bostedet Skovvej, i alt 1,067 mio. I det det er midler der ikke har indvirkning på takstberegningen er det besluttet at de overføres til myndigheden i 2010. Dertil kommer yderligere refusion fra 2009 vedr. ”dyre enkeltsager” som er indtægtsført i 2010 og som udgør 1,328 mio.

Som en del af ovenstående udfordring på 0,699 mio. udgør 0,5 mio. kr. objektiv finansiering til Center for Specieundervisning i Slagelse(CSU). Sorø Kommune er forpligtiget til at anvende CSU i 2010, hvorfor det ikke er muligt at reducere udgiften til CSU i 2010. Udfordringen er tidligere nævnt i forbindelse med budgetstatus 28-02-2010, hvor der var en forventning om, at udgiften kunne holdes indenfor det samlede budget, hvilket ikke skønnes muligt længere.

Den resterende udfordring ligger på det specialiserede handicapområde og misbrugsbehandling som udgør i alt 0,199 mio. Her er en del af forklaringen at der på misbrugsbehandling fra Slagelse er betalt for 4 kv. 2009 i 2010 i alt 0,450 mio.

Der er nu iværksat et analysearbejde i samarbejde med KL, hvor der vil blive foretaget en gennemgang af et antal sager med henblik på en vurdering af kommunens serviceniveau. Det er dog foreløbig KL's vurdering, at besparelser på kort sigt er vanskeligt, idet tidshorizonten i forhold til at tilbyde borgere en anden ydelse på botilbudsområdet er lang. De tidligere fremsatte forventninger til handlekompetencelovgivningen effekt i 2010 holder derudover ikke stik, idet loven først nu er vedtaget med ikrafttrædelse den 1/1 2011.

Der arbejdes derfor fortsat med korrigerende handlinger, som kan medvirke til at nedbringe udgifterne. Samlet set betyder ændringerne en budgetreduktion i størrelsesorden fra 2,760 mio. til 3,171 mio. på årsbasis, hvilket skulle tillægges ovenstående udfordring, såfremt de ikke var gennemført Herunder en opstilling af iværksatte tiltag siden medio 09.

Alle disse tiltag fokuserer mod at gøre Sorø Kommune så selvforsynende som muligt i forhold til at kunne varetage nye unge borgere, samt borgere, der ikke tidligere har haft brug for hjælp og på sigt med ny lovgivning, en mulighed for at kunne tilbyde borgere et fagligt forsvarligt tilbud til en fornuftig pris.

Hjælpeområdene

Hjælpeområdene har siden kommunesammenlægning tilbage i 2007 hvert år aflagt et regnskab der ikke har været i balance og hvor der har været budgetoverskridelser.

I 2009 blev der gennemført en analyse i afdelingen for at finde yderligere besparelser. Analysen pegede på udarbejdelse af kvalitetsstandarder på en lang række hjælpemidler, justering af serviceniveauet samt indgåelse af leverandør aftale i K-17 regi. I 2010 arbejdes der yderligere på praksisbeskrivelser i afdelingen for at strømligne sagsbehandlingen.

Status pr. 31. august 2010 viser et forventet mindreforbrug på 1,234 mio. kr., excl. boligindretning. Det forventes at en igangværende boligindretningssag vil blive færdiggjort i indeværende år og dermed påvirke regnskabet i 2010. Samlet pris forventes at udgøre 0,974 mio. kr. og derved forventes det samlede budget at holde i 2010.

Ydermere vil der 3 omfattende boligsager, som forventes afsluttet i 2011 og dermed vil der komme en udfordring til budgetoverholdelse i 2011.

Har sagen været behandlet tidligere:

Nej

Høring:

Ikke relevant

Økonomiske konsekvenser:

Fremgår af sagen

Beskrivelse af forhold til planer/politikker/strategier:

Ikke relevant

Indstilling:

Direktøren indstiller,

at sagen tages til efterretning

Bilag

[340-2010-157254](#) Ledelsesinformation for Socialservice

[340-2010-97773](#) Opfølgning 31-08-2010 Social og Sundhedsudvalget.doc

Beslutning i Social og Sundhedsudvalget, den 20. september 2010:

Ikke til stede: Ingen.

Taget til efterretning, med den bemærkning at de 13 ældreboliger på Sneppevej, som der er taget beslutning om (overgår til socialpsykiatrien) indgår i de 31 ledige ældreboliger.

Bilag

Ledelsesinformation for Socialservice

Opfølgning 31-08-2010 Social og Sundhedsudvalget.doc

Punkt 95: 95. Orientering om indkøbsaftaler på hjælpemiddelområdet

340-2010-31489

95. Orientering om indkøbsaftaler på hjælpemiddelområdet

95. Orientering om indkøbsaftaler på hjælpemiddelområdet

Åbent	Sagsbeh.: Susan Petersen	KMD Sagsid.: 340-2010-31489	KMD Dok.nr.: 340-2010-156923
-------	-----------------------------	--------------------------------	---------------------------------

Juridisk regelgrundlag:
Servicelovens § 112

Sagsfremstilling:

Sorø Kommune har siden 2008 haft leverandøraftaler på en lang række hjælpemidler både på det kropsbårne- og på genbrugsområder, som har til formål at sikre forsyning af kvalitetshjælpemidler på de væsentligste områder samt at disse indkøbes til fastlagte og gunstige priser. Aftalerne har medført en reduktion i afholdte omkostninger på kr. 300.000 kr. om året.

Leverandøraftaler forhandles tilbagevendende og der indgås såvel individuelle aftaler mellem Sorø kommune og leverandører, som aftaler i K 17-regi (fælles aftale mellem de 17 kommuner og leverandører) samt i SKI regi (statens og kommunernes indkøbsservice). Der vedlægges oversigt over indkøbsaftaler samt over leverandører, opstartstidspunkter og udløbstidspunkter.

Ved leverandørskift på det kropsbårne område – herunder, bleer, stomi, kateter og diabetes er borgerne blevet orienteret om leverandørskift pr. brev. Ligeledes er ældrerådet og handicaprådet blevet hørt ved skift af leverandør på bleområdet og diabetes.

Har sagen været behandlet tidligere:
Nej

Høring:
Nej

Økonomiske konsekvenser:

Der er en forventning om at Sorø Kommune vil kunne spare yderligere 10 – 20 % ved at deltage i leverandøraftalerne i K 17-regi. Der er dog ikke leverandør aftaler på alle produktgrupper

Beskrivelse af forhold til planer/politikker/strategier:

Indstilling:
Direktoren indstiller,

At orientering tages til efterretning

Bilag

[340-2010-156041](#) Leverandøraftaler - Kontrakter - Kropsbårnehjælpemidler

[340-2010-156042](#) Leverandøraftaler - Kontraktoversigt - genbrugshjælpemidler

Beslutning i Social og Sundhedsudvalget, den 20. september 2010:
Ikke til stede: Ingen.

Taget til efterretning

Bilag

Leverandøraftaler - Kontrakter - Kropsbårnehjælpemidler

Leverandøraftaler - Kontraktoversigt - genbrugshjælpemidler

Punkt 96: 96. Årsrapport for tilsynet på voksenområdet 2009

340-2010-30454

96. Årsrapport for tilsynet på voksenområdet 2009

96. Årsrapport for tilsynet på voksenområdet 2009

Åbent Sagsbeh.: KMD Sagsid.: KMD Dok.nr.:
Kasia Caroline Vad 340-2010-30454 340-2010-152709

Juridisk regelgrundlag:

Lov om social service § 151 og sundhedsloven § 219 for så vidt angår plejecentrene.

Lov om social service § 148a og retssikkerhedsloven § 16 for så vidt angår botilbuddene.

Lov om social service §§ 124-128 (magtanvendelse).

Sagsfremstilling:

Ifølge lov om social service udarbejder og offentliggør kommunalbestyrelsen mindst én gang årligt en samlet redegørelse for det kommunale tilsyn på plejehjem efter § 151 i lov om social service og det sundhedsfaglige tilsyn efter § 219 i sundhedsloven.

Ifølge Socialministeriets bekendtgørelse nr. 688 af 21. juni 2010 skal kommunen følge udviklingen i anvendelse af magt, og andre indgreb i den personlige frihed, med henblik på en vurdering af behovet for opfølgning. Beretningen skal forelægges kommunalbestyrelsen årligt.

Det følgende udgør en samlet opsamling af de kommunale tilsyn på plejecentrene, de kommunale, selvejende og private bo- og dagtilbud, samt embedslægens tilsyn på plejecentrene i 2009. Endelig samles op på magtanvendelsessager i 2009.

De kommunale tilsyn:

Der er foretaget et uanmeldt tilsyn i 2009 og et anmeldt tilsyn i starten af 2010 på hvert af kommunens plejecentre:

Blomstergården, Mølleparken, Lyng Plejecenter, Rosenhuset, Holberghjemmet, Slaglille Plejecenter, Egecentret og Røde Kors plejecenter.

Der er foretaget et anmeldt tilsyn i 2009 på hvert af de kommunale og selvejende botilbud og dagtilbud: Alléhuset, Birkebakken, Brommeparken, Grønnebakken, Lundebo, Skovglimt, Elefantgården, Krydderen, Åmosen og Værkstedet Filadelfia.

De anmeldte tilsyn havde på de kommunale plejecentre og botilbud et borgerorienteret fokus i 2009. Formålet med det borgerorienterede fokus var at interviewe eller observere så mange borgere og pårørende som muligt, for at opnå et aktuelt billede af borgernes og de pårørendes tilfredshed med forholdene, for derved at opnå viden om, hvor det er hensigtsmæssigt at udvikle og forbedre indsatsen til disse borgere.

Der er endvidere foretaget et anmeldt tilsyn på følgende private botilbud i 2009: Brandstrupgård, Egebo, Egholt, Husbjerggård, Kammergave, Pernillebo, Pionergruppen, Rosalba, Sølvagergård, Sønderbjerggård, Toresholm og Fremtiden, sidstnævnte har fået tilbagekaldt sin godkendelse den 30. november 2009 og lukkede den 28. februar 2010. Tilsynet på Egholt har i 2009 udelukket været af økonomisk karakter, men det generelle tilsyn er udført i 2010.

Endvidere er der oprettet et nyt botilbud ved navn Pernillebo, og opholdsstedet Projekt Start er, foruden at være godkendt til børn og unge, blevet godkendt til voksenpladser.

Plejecentrene

Generelt oplevede de interviewede borgere og pårørende forholdene på plejecentrene tilfredsstillende, men der fremkom forslag til forbedringer. På alle plejecentrene gav de faglige vurderinger anledning til anbefalinger, men ingen af vurderingerne var af så alvorlig karakter, at de gav anledning til opfølgende besøg.

Den vedhæftede samlede redegørelse for de kommunale tilsyn indeholder et resume af de interviewede borgeres, pårørendes, plejepersonalets og ledernes oplevelse af forholdene på plejecentrene, samt tilsynets faglige vurderinger og anbefalinger. Yderligere oplysninger kan findes i rapporterne fra de enkelte plejecentre. De udarbejdede rapporter, indeholdende de faglige vurderinger og anbefalinger, tilgår de ansvarlige ledere på ældreområdet.

Embedslægens tilsyn på plejecentrene

Hvert år udarbejder Sundhedsstyrelsen ved Embedslægerne Region Sjælland en samlet kommunal årsrapport vedrørende de uanmeldte plejehjemstilsyn, der er foretaget i indeværende år. Embedslægen har i 2009 foretaget 7 uanmeldte besøg i kommunens plejecentre. (7 - fordi Mølleparken og Blomstergården regnes som værende 1 plejecenter)

Generelt var de sundhedsfaglige forhold på plejecentrene tilfredsstillende, men der blev fundet fejl og mangler på de 7 plejecentre. Sammenlignet med sidste år er der ikke sket væsentlige fremskridt i forhold til at nedbringe fejl og mangler på plejecentrene. Det kendetegnede Sorø Kommune, at der kun var 1 plejecenter, der havde ingen, eller så få fejl og mangler, at det ikke skal have tilsyn i 2010.

Den vedhæftede årsberetning indeholder et resume af vurderinger og anbefalinger fra tilsynene. Områdelederen af plejecentrene har efterfølgende drøftet embedslægens vurderinger og anbefalinger med den enkelte leder af plejecentrene og iværksat de nødvendige tiltag.

De kommunale og selvejende botilbud i Sorø Kommune

Generelt oplevede de interviewede borgere og pårørende forholdene på botilbuddene tilfredsstillende. På alle botilbuddene gav de faglige vurderinger anledning til anbefalinger, men ingen af vurderingerne var af så alvorlig karakter, at de gav anledning til opfølgende besøg.

Den vedhæftede samlede redegørelse for de kommunale tilsyn indeholder et resume af de interviewede borgeres og pårørendes oplevelse af forholdene på botilbuddene. Yderligere oplysninger kan findes i rapporterne fra de enkelte botilbud. De udarbejdede rapporter, indeholdende de faglige vurderinger og anbefalinger, tilgår de ansvarlige ledere på botilbuddene.

De private botilbud

Generelt oplevede de interviewede borgere og pårørende forholdene på de private botilbud tilfredsstillende. På alle botilbuddene gav de faglige vurderinger anledning til anbefalinger, på ét botilbud var vurderingerne af så alvorlig karakter, at de gav anledning til opfølgende besøg og senere tilbagekaldelse af stedets godkendelse.

Yderligere oplysninger kan findes i rapporterne fra de enkelte botilbud. De udarbejdede rapporter, indeholdende de faglige vurderinger og anbefalinger, tilgår den ansvarlige leder af hvert botilbud

Magtanvendelse

Tilsynsenheden behandler og følger op på de indberetninger om magtanvendelse, der foretages på Sorø Kommunes plejecentre, hjemmepleje, kommunale og selvejende bo- og dagtilbud og de private botilbud beliggende i kommunen.

Magtanvendelserne fordeler sig på følgende tilbud:

De plejecentre og bo- og dagtilbud, der har udøvet magtanvendelse, udarbejder en lovpligtig handleplan, der har til formål at beskrive de overvejelser og pædagogiske metoder, der skal anvendes for at undgå gentagelse af magtanvendelser og for at minimere varigheden af foranstaltningen. Endvidere følger det kommunale tilsyn op på magtanvendelserne dels, når de indberettes og dels ved det kommunale tilsyn.

Tilsynskonsulenterne medvirker ved sagens behandling.

Har sagen været behandlet tidligere:

Nej.

Høring:

Den samlede redegørelse for de kommunale tilsyn på plejecentrene og årsberetningen fra Sundhedsstyrelsen sendes i høring i Ældrerådet, i Handicaprådet og i plejecentrenes bruger- og pårørenderåd. Den samlede redegørelse for bo- og dagtilbuddene sendes i høring i Handicaprådet og til orientering i brugerråd/bruger- og pårørenderåd på de kommunale samt selvejende bo- og dagtilbud.

Økonomiske konsekvenser:

Ingen.

Beskrivelse af forhold til planer/politikker/strategier:

-

Indstilling:

Direktøren indstiller,

at Social og Sundhedsudvalget godkender årsrapport for tilsynet på voksenområdet for 2009.

Bilag

[340-2010-152720](#)

Samlet rapport embedslægerne 2009.pdf

[340-2010-152718](#)

Samlet redegørelse for de kommunale tilsyn på botilbud borgerfokus i 2009.doc

[340-2010-152716](#)

Samlet redegørelse for de kommunale tilsyn på plejecen borgerfokus i 2009.doc

Beslutning i Social og Sundhedsudvalget, den 20. september 2010:

Ikke til stede: Ingen.

Godkendt.

Bilag

Samlet rapport embedslægerne 2009.pdf

Samlet redegørelse for de kommunale tilsyn på botilbud borgerfokus i 2009.doc

Samlet redegørelse for de kommunale tilsyn på plejecen borgerfokus i 2009.doc

Punkt 97: 97. Forslag til Rammeaftale 2011

340-2010-10721

97. Forslag til Rammeaftale 2011

97. Forslag til Rammeaftale 2011

Åbent Sagsbeh.: KMD Sagsid.: KMD Dok.nr.:
Kasia Caroline Vad 340-2010-10721 340-2010-156568

Juridisk regelgrundlag:
Servicelovens §§ 5 og 6.

Sagsfremstilling:

Resume

Der fremlægges forslag til indhold i rammeaftale 2011 mellem de 17 kommuner og Region Sjælland. Rammeaftalen skal godkendes af de enkelte kommunalbestyrelser og Regionsrådet senest den 15. oktober 2010.

Sagsfremstilling

Rammeaftalen bygger på redegørelser fra de 17 kommuner og er en aftale, der dækker ca. 7.500 pladser.

Rammeaftale 2011

Rammeaftalen for 2011 bygger i lighed med aftalen for 2010 på forenkede kommunale redegørelser, hvor fokus er viden om behov for samarbejde, omstilling og udvikling.

Kommunernes indberettede data er efterfølgende forelagt de 7 faglige netværk med henblik på vurdering af udviklingstendenser og data.

I processen op til udfærdigelse af det foreliggende forslag til rammeaftale er der afholdt en politikertemadag for at få afstemt, at aftalen også indeholder de emner og områder, der politisk er i fokus. De væsentlige konklusioner fra temadagen er indarbejdet i det foreliggende oplæg til rammeaftale.

Overordnet konklusion omkring kapaciteten

De kommunale redegørelser for 2011 tegner et billede af udviklingen på det specialiserede socialområde, hvor efterspørgsel af pladser i det store og hele er dækket af tilbuddene på området.

Der sker dog flere tilpasninger/justeringer af pladser, som er udførligt beskrevet i opsummeringen i kapitel 1 i Rammeaftalen; men følgende skal nævnes:

Handicappede Børn og Unge

Døgntilbud til børn og unge blev i rammeaftalen for 2010 udpeget som fokusområde, da der tilsyneladende var et pladsunderskud, fordi forbruget af pladser til børn med autisme og ADHD steg mere end det faldende forbrug af 'traditionelle pladser' til børn fx med downs syndrom. En opfølgende undersøgelse viste, at der målt i antal ikke var grundlag for at etablere ny pladser; men at der er brug for en omlægning af pladser til flere pladser til børn med autisme og ADHD og færre pladser til de traditionelle målgrupper.

Sikrede institutioner

I 2010 er etableret 5 nye pladser og ventelisten er elimineret. I forbindelse med sænkning af den kriminelle lavalder til 14 år planlægges etablering af yderligere 10 sikrede pladser, der skal ibrugtages i 2011.

Personer med misbrug

Området er kendetegnet af stor dynamik og af, at mange opgaver løses i privat regi.

På grund af stigende efterspørgsel til Misbrugscenter Sæbyhus har Kalundborg besluttet at afvikle tilbuddet som kommunal institution pr. 31. december 2010.

Videre ønsker Roskilde og Køge at trække deres tilbud på området ud af rammeaftalen, idet tilbuddene stort set alene bruges af kommunerne selv.

Voksne handicappede

Den generelle faldende efterspørgsel på området dækker over forskydninger, hvor behov for pladser til voksne med psykiske og fysiske handicap falder, mens behovet for pladser til voksne med autisme og ADHD er voksende.

Til voksne med autisme og ADHD planlægges der etablering af mellem 48 – 53 nye pladser i henholdsvis Vordingborg, Slagelse og Region Sjælland.

Nogle af de personer, der skal ind i de nyoprettede tilbud, har i dag en plads i systemet. For at undgå, at de efterlader en overkapacitet, får netværksgruppen på området til opgave løbende at følge med i og skal forholde sig til hvordan, en eventuel overkapacitet på det samlede område for voksne handicappede skal håndteres.

Voksne sindslidende

På botilbudsområdet forandres udbuddet både med etablering af nye pladser og nedlæggelse af gamle, idet der etableres pladser med det specialiserede indhold, som kommunerne konkret efterspørger, samtidig med at almene pladser nedlægges i forbindelse med planlagte renoveringer.

Netværksgruppen for Sindslidende under Rammeaftalen mellem kommunerne i Region Sjælland har efterlyst specialtilbud til dobbeltdiagnosticerede borgere med udadreagerende adfærd. Slagelse er gået ind i planlægning af etablering af 5 pladser i ledige almene boliger i nær tilknytning til det socialpsykiatriske botilbud Østergården i Rude i 2011 til denne målgruppe.

Endvidere arbejdes der i Region Sjælland med etablering af pladser til unge med spiseforstyrrelser.

Herberg og forsorgshjem

Med konsekvenser for udbud på området oplyser Guldborgsund, at der er igangsat en politisk proces for stillingtagen til såvel struktur som pladstal på forsorgshjemmet Saxenhøj.

Specialundervisningsområdet

Der er en bæredygtighedsproblematik, særligt på børn- og ungeområdet, der har baggrund i, at flere kommuner hjemtager de relativt mindre specialiserede undervisningsopgaver på tale-høre-området. Derved fjernes driftsgrundlaget for de mere specialiserede undervisningsopgaver. Slagelse oplyser således, at kommunernes hjemtagelse af de mindre specialiserede opgave på tale-høre-området for børn fjerner driftsgrundlaget for de mere specialiserede undervisningsopgaver, der forudsætter stor specialviden, som eksempelvis: Stammen, læbe-gane-anomali, oralmotoriske forstyrrelser og cochlear-implantering.

Baggrunden herfor er, at omfanget af brugen af specialviden ikke løbende kan udfylde hele stillinger og derfor kræver andre mindre specialiserede opgaver ved siden af.

Slagelse Kommune har undersøgt muligheden for at skabe forskellige driftsmodeller for videreførelsen af de små specialer, men der har ikke været tilstrækkelig interesse herfor og Slagelse frasiger sig derfor forsyningsforpligtelsen på område – også hvad angår de meget smalle specialer.

Kommunen løser nu flest mulige opgaver i eget regi og kan indgå i bilaterale aftaler om specifikke ydelser, men må i øvrigt henvise kommunerne til at købe ydelser i København eller Odense.

Hjælpe midler

Også på dette område er der en bæredygtighedsproblematik, idet et fald i efterspørgsel efter de ydelser, der udbydes af Specialrådgivningen i Holbæk, truer forsyningsikkerheden på området.

For 2011 er driftsunderlaget imidlertid sikret; men Holbæk vil indlede drøftelser af muligheden for et tættere samarbejde mellem kommunerne om den fremtidige udvikling og styring af Specialrådgivningen – herunder afdække mulighederne og interessen for at nedsætte en fælleskommunal styregruppe ved Specialrådgivningen.

Styregruppen har taget sagerne til efterretning.

Generelt

Kommunerne gør opmærksom på, at analyser af struktur og indhold af pladser i forbindelse med den igangværende budgetlægning kan resultere i ændringer både i forbrug af pladser og i udbud af pladser ud over de ændringer, der allerede er indmeldt med de kommunale redegørelser.

Nye fokusområder

De dyreste særforanstaltninger

Et landsdækkende vidensteam vedrørende problemskabende adfærd har i foråret 2010 gennemført en kortlægning af tilbud til borgere med problemskabende adfærd inden for områderne udviklingshæmning, senhjerneskade og autismespektrumforstyrrelse.

Kortlægningen omfatter personer, der benytter tilbud, hvor de årlige udgifter ligger på mellem ca. 1,8 mio. kr. til 6,9 mio. kr. årligt. Kortlægningen omfatter i alt 171 sager fra 71 kommuner, heraf 17 sager Region Sjælland.

Vidensteamet anbefaler, at der indsamles erfaringer med etablering af specialboenheder, herunder hvordan økonomiske fordele kan høstes. Kortlægningen tyder på, at der kan skabes en positiv udvikling for borgeren i form af bl.a. en reduktion i den problemskabende adfærd ved at etablere tilbuddene i sammenhæng med andre tilbud – hvorved der kan sikres et fagligt indhold er af høj kvalitet og intensitet.

I regi af styregruppen for rammeaftalen iværksættes i 2011 en indsamling af erfaringer med etablering af de dyreste særforanstaltninger med henblik på at beskrive løsninger, der både fagligt og økonomisk sikrer den bedste udnyttelse af de ressourcer, der anvendes på området.

Takstudvikling

KKR anbefaler, at taksterne for 2011, i lighed med 2010, maksimalt må stige med den generelle pris- og lønudvikling fratrukket 2 procentpoint.

KKR og Kommunekontaktudvalget har behandlet sagen den 24. august 2011, hvor man anbefalede Rammeaftalen for 2011 godkendt i kommunalbestyrelserne og regionsrådet.

Specifikke opmærksomhedspunkter for Sorø Kommune:

I forlængelse af Analyse af Sorø Kommunes forbrug af ydelser ved CSU-Slagelse, har Sorø Kommune indmeldt nedenstående til rammeaftale 2011 i juli 2010:

Jf. afsnit 6.8 Specialundervisning og hjælpemidler i rammeaftale 2011:

Tale og kommunikationsområdet

Sorø melder at ville bruge færre ydelser:

Sorø forventer ikke i fremtiden at benytte CSU-Slagelse til førskolebørn, idet Sorø har etableret eget talecenter og opsagt aftale med CSU-Slagelse.

På voksenområdet forventer Sorø selv at varetage opgaver på basisniveau til borgere med hjerneskade og apopleksi - skønsmæssigt til 35 borgere pr. år. På det specialiserede tale- og kommunikationsområde omfattende tilbud til borgere med ALS, strumektomerede, Parkinson og enkelte andre målgrupper forventer Sorø på takstbasis at forbruge tilbud svarende til 5 borgere pr. år.

Høreområdet

Sorø melder at ville bruge færre ydelser:

På børn- og ungeområdet har Sorø etableret eget tale/høretilbud efter Folkeskolelovens § 20 stk. 2. Målgruppen for tilbuddet er normalt begavede elever med specifikke sprogsvækkigheder som den primære vanskelighed. Antal pladser og aldersgruppe tilpasses i tak med behov. Tidligere er opgaven læst af Asgårdsskolen i Ringsted.

På voksenområdet forventer Sorø at etablere egne tilbud på basisniveau dvs. tilbud med høresulent til borgere med almindeligt aldersbetinget høretab og kompensation i form af høreapparat – skønsmæssigt svarende til 175 borgere pr. år. På det specialiserede høreområde, hvor borgere har behov for tilbud ud over høreapparat forventer Sorø på takstbasis at forbruge tilbud til 50 borgere pr. år.

Synsområdet

Sorø oplyser, at der på børn- og ungeområdet ikke er planer om ændringer i forbrug og at der på voksenområdet forventes et forbrug på niveau med 2010.

IKT-løsninger

Sorø oplyser såvel på børn- og ungeområdet som på voksenområdet at ville opretholde forbrug på niveau med 2010: I læseafdelingen forventes ingen fremtidig efterspørgsel udover IKT-løsninger til personligt brug. Sorø forventer at alle læsetilbud fremover kan varetages i Rammeaftale 2011 side 40 af 45 VUC-regi herunder benyttelse af de hjælpemidler, der er nødvendige i forbindelse med undervisningen.

Planer for det samlede specialundervisningsområde

Sorø oplyser – ud over de ændringer på børn- og ungeområdet, der er beskrevet ovenfor – at kommunen pr. 1. januar opsiger leveringsaftale med CSU-Slagelse på områderne tale / kommunikation, høre, syn og tale. Sorø vil hjemtage opgaver på basisniveau, men fortsat købe specialiserede ydelser på takstbasis.

Igangværende planlægning

Sorø Kommune arbejder på at godkende 6 boliger efter Servicelovens § 107, heraf de 5 til beboelse og den 6 bolig som service- og fællesareal. Målgruppen er udviklingshæmmede borgere med lettere psykisk funktionsnedsættelse med eller uden epilepsi. Forslaget har været drøftet i Social- og Sundhedsudvalget den 30. august 2010 og forelægges som en indstillingssag i Social- og Sundhedsudvalget den 20. september 2010. Opgangsfællesskabet forventes godkendt efter § 107 pr. 1. november 2010.

Har sagen været behandlet tidligere:

Kommunens redegørelse til rammeaftale 2011 har været behandlet i BBU, SSU, Økonomiudvalg og Byråd i april 2010.

Høring:

Redegørelse til rammeaftale 2011 har været i høring i Handicaprådet. Den godkendte rammeaftale for 2011 sendes til orientering i Handicaprådet.

Økonomiske konsekvenser:

Ingen. Økonomien vil dog kunne forandres afhængig af fremtidige løsninger. Dette vil i så fald blive belyst i hver enkelt sag.

Beskrivelse af forhold til planer/politikker/strategier:

- Analyse af Sorø Kommunes forbrug af ydelser ved CSU-Slagelse.
- Budgetanalyse på Voksen- og handicapområdet – september 2008 – april 2009.
- Analyse af foranstaltninger for udsatte børn og unge og specialundervisningsområdet september 2008 - maj 2009.

Indstilling:

Direktøren indstiller,

at

Bilag

[340-2010-158965](#) Takstafale 2011.pdf

[340-2010-158964](#) Endelig_forslag_til_rammeaftale_2011.pdf

Beslutning i Social og Sundhedsudvalget, den 20. september 2010:

Ikke til stede: Ingen.

Indstilles godkendt.

Bilag

Takstafale 2011.pdf

Endelig_forslag_til_rammeaftale_2011.pdf

Punkt 98: 98. Opgangsfællesskab iht. servicelovens § 107

340-2010-26082

98. Opgangsfællesskab iht. servicelovens § 107

98. Opgangsfællesskab iht. servicelovens § 107

Åbent Sagsbeh.: KMD Sagsid.: KMD Dok.nr.:
Kasia Caroline Vad 340-2010-26082 340-2010-155978

Juridisk regelgrundlag:
Servicelovens §§ 85 og 107.

Sagsfremstilling:

Ejendommen Østervej 1A i Dianalund består af 12 lejligheder i alt, som er privatejet. Sorø Kommune yder bostøtte efter § 85 i Serviceloven til 5 af beboerne i opgangen, og benytter herudover en 6 lejlighed som fællesareal til de 5 beboere.

Målgruppen er udviklingshæmmede borgere med lettere psykisk funktionsnedsættelse med eller uden epilepsi. Tre af borgerne er udenkommunale borgere, en er Sorø borger og et lejemål er lige blevet ledigt.

Tilbuddet fungerer i praksis som et opgangsfællesskab på handicapområdet, uden at der har været tale om en officiel godkendelse efter Serviceloven eller Almenboligloven.

Administrationen foreslår, at Sorø Kommune formaliserer at kommunen i realiteten har et opgangsfællesskab på Østervej. Hermed får kommunen et bedre grundlag for at lade tilbuddet indgå i den samlede tilbudsvifte på handicapområdet, samtidig med at Sorø Kommune sikrer, at der er det juridiske grundlag for at opkræve refusion fra borgernes oprindelige kommuner.

Da boligerne ikke har de nødvendige fysiske rammer (tilgængelighed) til at kommunen kan godkende dem efter Almenboligloven, foreslår administrationen at kommunen godkender lejemålene til et opgangsfællesskab efter Servicelovens § 107.

Fagligt og pædagogisk formål med et opgangsfællesskab efter Servicelovens § 107

En godkendelse efter Servicelovens § 107 harmonerer godt med en vurdering fra Myndighedsfunktionen i Socialservice om, at det er netop den type tilbud kommunen har brug for i kommende år.

På nuværende tidspunkt råder Sorø Kommune over tre bofællesskaber til borgere med udviklingshæmning. To af disse yder støtte i niveauet fuld hjælp til delvis hjælp, mens beboerne i det tredje bofællesskab er mere selvhjulpne. Alle tre bofællesskaber har dog døgndækning, da der også i det sidstnævnte er borgere, som pga. plejebehov har behov for døgndækning.

Det opgangsfællesskab som foreslås her, vil være målrettet borgere med nedsat psykisk funktionsevne, der er kendetegnet ved intet eller lille behov for pleje og der vil derfor ikke blive tilbudt døgndækning. Borgerne vil i stedet have tilkaldemulighed via Hjemmeplejen.

Tilbuddet vil fungere som et socialpædagogisk botilbud af kortere eller længere varighed. Der vil blive arbejdet med optræning, vedligeholdelse og udvikling af personlige kompetencer for opnåelse af størst mulig mestring af eget liv.

En væsentlig del af støtten vil bestå i at skabe og fastholde en struktur så borgeren møder genkendelighed og tryghed i hverdagens rutiner.

Målet er på sigt, at de indarbejdede rutiner og struktur ville kunne danne grundlag for at borgeren flytter til mere selvstændig boligform. Se endvidere vedlagte bilag om tilbuddets målgruppe, formål m.v.

Aftaleudkast

Administrationen har, i samarbejde med den private udlejer, udarbejdet en aftale om leje af lejemål beliggende Østervej 1A, 4293 Dianalund. Efter denne aftale, godkendes de 6 lejemål, som Sorø Kommune pt. benytter, som et opgangsfællesskab efter Servicelovens § 107. Aftalen er vedlagt som bilag.

I forbindelse med hjemtagelsen af handleforpligtelsen forventer administrationen at der kan opstå et behov for at udvide pladsantallet i opgangsfællesskabet til ca. 8 pladser indenfor 2011, jf. ovenstående vurdering fra Socialservice om et øget behov efter denne type tilbud.

I aftalen er der givet mulighed for at de øvrige lejemaal i opgangen kan overtages af Sorø Kommune i takt med behovet herfor.

Fordele for kommunen ved en godkendelse efter Servicelovens § 107:

- De juridiske forhold omkring driften af opgangsfællesskabet bliver bragt i orden ved en formel godkendelse af opgangsfællesskabet,
- Kommunen kan fremadrettet målrette tilbuddet og serviceniveauet så det passer bedst muligt ind i kommunens samlede tilbudsvifte på handicapområdet.
- Driftsomkostningerne ved et § 107 tilbud vil blive fordelt over taksten, hvorfor Sorø Kommune ikke får nye driftsomkostninger ved en godkendelse.

Ulemper for kommunen ved en godkendelse efter Servicelovens § 107:

- En godkendelse efter Servicelovens § 107 betyder at det fremover vil være kommunen der er ansvarlig for den indvendige vedligeholdelse, samt istandsættelse ved fraflytning. Denne udgift vil indgå som en del af taksten.

Fordele for de nuværende beboere ved en godkendelse efter Servicelovens § 107:

- De nuværende 4 beboere vil få en mere stabil huslejeudgift, da udgiften til fælleslejligheden fremover vil gå over taksten. På nuværende tidspunkt deler beboerne udgiften til fælleslejligheden og hvis en af beboerne flytter, er det de resterende beboere, som dækker det beløb den fraflyttede beboer betalte til fælleslejligheden.
- Beboerne vil få udbetalt deres depositum i forbindelse med en godkendelse efter Servicelovens § 107, da Serviceloven ikke giver hjemmel til at opkræve depositum hos beboerne.
- Ved godkendelsen vil der blive indrettet et personalerum i fælleslejligheden. Det betyder, at personalet fremover vil være på Østervej i alle de timer, der er afsat, i stedet for at skulle køre til Degneparken for at få adgang til kontorfaciliteter.

Ulemper for de nuværende beboere:

- Beboerne vil fremover ikke have en lejekontrakt. Hverdagen vil dog i store træk fortsætte uændret. De vil fortsat bo i deres nuværende lejligheder, deres husleje stiger ikke (undtaget den almindelige årlige pristalsregulering) og de vil fortsat modtage bostøtte via det personale de kender.
- Et større fokus på målretning af tilbuddet (dvs. hvilket funktionsniveau målgruppen i opgangsfællesskabet forventes at have), vil kunne indebære et reduceret serviceniveau i forhold til det nuværende niveau.

Har sagen været behandlet tidligere:

Ja. På møde i Social- og Sundhedsudvalget den 30. august 2010.

Høring:

I høring hos de berørte borgere og i Handicaprådet. Høringssvarene vil foreligge på mødet.

Økonomiske konsekvenser:

En godkendelse af lejemaalene efter Servicelovens § 107 indebærer at alle driftsomkostninger i opgangsfællesskabet bliver fordelt på en takst for tilbuddet.

Hovedpunkterne ved takstberegningen er:

- De faste udgifter til tilbuddet er beregnet til 987.935 kr. i alt årligt.
- Der vil være en engangsudgift på i alt 30.000 kr. forbindelse med etableringen af tilbuddet.

Samlet set giver det en takst på 580 kr. pr. døgn. Dette beløb svarer i store træk til den gennemsnitlige udgift til bostøtte, som borgerne modtager på nuværende tidspunkt.

Beskrivelse af forhold til planer/politikker/strategier:

-

Indstilling:

Direktøren indstiller,

at Social- og Sundhedsudvalget indstiller forslaget til godkendelse i Økonomiudvalget og i Byrådet.

Beslutning i Social og Sundhedsudvalget, den 30. august 2010:

Ikke til stede: Ingen.

Godkendt.

Bilag

[340-2010-158349](#) Målgruppe m.v.

[340-2010-161430](#) Justeret aftale_om_leje_af_lejemål_beliggende_Østervej_1A (3).docx

Beslutning i Social og Sundhedsudvalget, den 20. september 2010:

Ikke til stede: Ingen.

Indstilles godkendt.

Bilag

Målgruppe m.v.

Justeret aftale_om_leje_af_lejemål_beliggende_Østervej_1A (3).docx

Punkt 98: 98. Opgangsfællesskab iht. servicelovens § 107

340-2010-26082

98. Opgangsfællesskab iht. servicelovens § 107

98. Opgangsfællesskab iht. servicelovens § 107

Åbent Sagsbeh.: KMD Sagsid.: KMD Dok.nr.:
Kasia Caroline Vad 340-2010-26082 340-2010-155978

Juridisk regelgrundlag:
Servicelovens §§ 85 og 107.

Sagsfremstilling:
Ejendommen Østervej 1A i Dianalund består af 12 lejligheder i alt, som er privatejet. Sorø Kommune yder bostøtte efter § 85 i Serviceloven til 5 af beboerne i opgangen, og benytter herudover en 6 lejlighed som fællesareal til de 5 beboere.

Målgruppen er udviklingshæmmede borgere med lettere psykisk funktionsnedsættelse med eller uden epilepsi. Tre af borgerne er udenkommunale borgere, en er Sorø borger og et lejemål er lige blevet ledigt.

Tilbuddet fungerer i praksis som et opgangsfællesskab på handicapområdet, uden at der har været tale om en officiel godkendelse efter Serviceloven eller Almenboligloven.

Administrationen foreslår, at Sorø Kommune formaliserer at kommunen i realiteten har et opgangsfællesskab på Østervej. Hermed får kommunen et bedre grundlag for at lade tilbuddet indgå i den samlede tilbudsvifte på handicapområdet, samtidig med at Sorø Kommune sikrer, at der er det juridiske grundlag for at opkræve refusion fra borgernes oprindelige kommuner.

Da boligerne ikke har de nødvendige fysiske rammer (tilgængelighed) til at kommunen kan godkende dem efter Almenboligloven, foreslår administrationen at kommunen godkender lejemålene til et opgangsfællesskab efter Servicelovens § 107.

Fagligt og pædagogisk formål med et opgangsfællesskab efter Servicelovens § 107

En godkendelse efter Servicelovens § 107 harmonerer godt med en vurdering fra Myndighedsfunktionen i Socialservice om, at det er netop den type tilbud kommunen har brug for i kommende år.

På nuværende tidspunkt råder Sorø Kommune over tre bofællesskaber til borgere med udviklingshæmning. To af disse yder støtte i niveauet fuld hjælp til delvis hjælp, mens beboerne i det tredje bofællesskab er mere selvhjulpne. Alle tre bofællesskaber har dog døgndækning, da der også i det sidstnævnte er borgere, som pga. plejebehov har behov for døgndækning.

Det opgangsfællesskab som foreslås her, vil være målrettet borgere med nedsat psykisk funktionsevne, der er kendetegnet ved intet eller lille behov for pleje og der vil derfor ikke blive tilbudt døgndækning. Borgerne vil i stedet have tilkaldemulighed via Hjemmeplejen.

Tilbuddet vil fungere som et socialpædagogisk botilbud af kortere eller længere varighed. Der vil blive arbejdet med optræning, vedligeholdelse og udvikling af personlige kompetencer for opnåelse af størst mulig mestring af eget liv.

En væsentlig del af støtten vil bestå i at skabe og fastholde en struktur så borgeren møder genkendelighed og tryghed i hverdagens rutiner.

Målet er på sigt, at de indarbejdede rutiner og struktur ville kunne danne grundlag for at borgeren flytter til mere selvstændig boligform. Se endvidere vedlagte bilag om tilbuddets målgruppe, formål m.v.

Aftaleudkast

Administrationen har, i samarbejde med den private udlejer, udarbejdet en aftale om leje af lejemål beliggende Østervej 1A, 4293 Dianalund. Efter denne aftale, godkendes de 6 lejemål, som Sorø Kommune pt. benytter, som et opgangsfællesskab efter Servicelovens § 107. Aftalen er vedlagt som bilag.

I forbindelse med hjemtagelsen af handleforpligtelsen forventer administrationen at der kan opstå et behov for at udvide pladsantallet i opgangsfællesskabet til ca. 8 pladser indenfor 2011, jf. ovenstående vurdering fra Socialservice om et øget behov efter denne type tilbud.

I aftalen er der givet mulighed for at de øvrige lejemaal i opgangen kan overtages af Sorø Kommune i takt med behovet herfor.

Fordele for kommunen ved en godkendelse efter Servicelovens § 107:

- De juridiske forhold omkring driften af opgangsfællesskabet bliver bragt i orden ved en formel godkendelse af opgangsfællesskabet,
- Kommunen kan fremadrettet målrette tilbuddet og serviceniveauet så det passer bedst muligt ind i kommunens samlede tilbudsvifte på handicapområdet.
- Driftsomkostningerne ved et § 107 tilbud vil blive fordelt over taksten, hvorfor Sorø Kommune ikke får nye driftsomkostninger ved en godkendelse.

Ulemper for kommunen ved en godkendelse efter Servicelovens § 107:

- En godkendelse efter Servicelovens § 107 betyder at det fremover vil være kommunen der er ansvarlig for den indvendige vedligeholdelse, samt istandsættelse ved fraflytning. Denne udgift vil indgå som en del af taksten.

Fordele for de nuværende beboere ved en godkendelse efter Servicelovens § 107:

- De nuværende 4 beboere vil få en mere stabil huslejeudgift, da udgiften til fælleslejligheden fremover vil gå over taksten. På nuværende tidspunkt deler beboerne udgiften til fælleslejligheden og hvis en af beboerne flytter, er det de resterende beboere, som dækker det beløb den fraflyttede beboer betalte til fælleslejligheden.
- Beboerne vil få udbetalt deres depositum i forbindelse med en godkendelse efter Servicelovens § 107, da Serviceloven ikke giver hjemmel til at opkræve depositum hos beboerne.
- Ved godkendelsen vil der blive indrettet et personalerum i fælleslejligheden. Det betyder, at personalet fremover vil være på Østervej i alle de timer, der er afsat, i stedet for at skulle køre til Degneparken for at få adgang til kontorfaciliteter.

Ulemper for de nuværende beboere:

- Beboerne vil fremover ikke have en lejekontrakt. Hverdagen vil dog i store træk fortsætte uændret. De vil fortsat bo i deres nuværende lejligheder, deres husleje stiger ikke (undtaget den almindelige årlige pristalsregulering) og de vil fortsat modtage bostøtte via det personale de kender.
- Et større fokus på målretning af tilbuddet (dvs. hvilket funktionsniveau målgruppen i opgangsfællesskabet forventes at have), vil kunne indebære et reduceret serviceniveau i forhold til det nuværende niveau.

Har sagen været behandlet tidligere:

Ja. På møde i Social- og Sundhedsudvalget den 30. august 2010.

Høring:

I høring hos de berørte borgere og i Handicaprådet. Høringssvarene vil foreligge på mødet.

Økonomiske konsekvenser:

En godkendelse af lejemaalene efter Servicelovens § 107 indebærer at alle driftsomkostninger i opgangsfællesskabet bliver fordelt på en takst for tilbuddet.

Hovedpunkterne ved takstberegningen er:

- De faste udgifter til tilbuddet er beregnet til 987.935 kr. i alt årligt.
- Der vil være en engangsudgift på i alt 30.000 kr. forbindelse med etableringen af tilbuddet.

Samlet set giver det en takst på 580 kr. pr. døgn. Dette beløb svarer i store træk til den gennemsnitlige udgift til bostøtte, som borgerne modtager på nuværende tidspunkt.

Beskrivelse af forhold til planer/politikker/strategier:

-

Indstilling:

Direktøren indstiller,

at Social- og Sundhedsudvalget indstiller forslaget til godkendelse i Økonomiudvalget og i Byrådet.

Beslutning i Social og Sundhedsudvalget, den 30. august 2010:

Ikke til stede: Ingen.

Godkendt.

Bilag

[340-2010-158349](#) Målgruppe m.v.

[340-2010-161430](#) Justeret aftale_om_leje_af_lejemål_beliggende_Østervej_1A (3).docx

Beslutning i Social og Sundhedsudvalget, den 20. september 2010:

Ikke til stede: Ingen.

Indstilles godkendt.

Møde hævet kl. 16:10

Underskriftsark

Bilag

Målgruppe m.v.

Justeret aftale_om_leje_af_lejemål_beliggende_Østervej_1A (3).docx